Е.В.А.

evanetwork.ru

ГОДОВОЙ ОТЧЕТ АССОЦИАЦИИ «Е.В.А.»

2018

АССОЦИАЦИЯ «Е.В.А.»

«Е.В.А.» — объединение специалистов и активистов, которые помогают женщинам, живущим с ВИЧ-инфекцией или уязвимым к ней и другим социально значимым заболеваниям в России.

В ассоциацию входят как физические (75 человек), так и юридические лица (4 организации).

«Е.В.А.» представлена в 34 городах России.

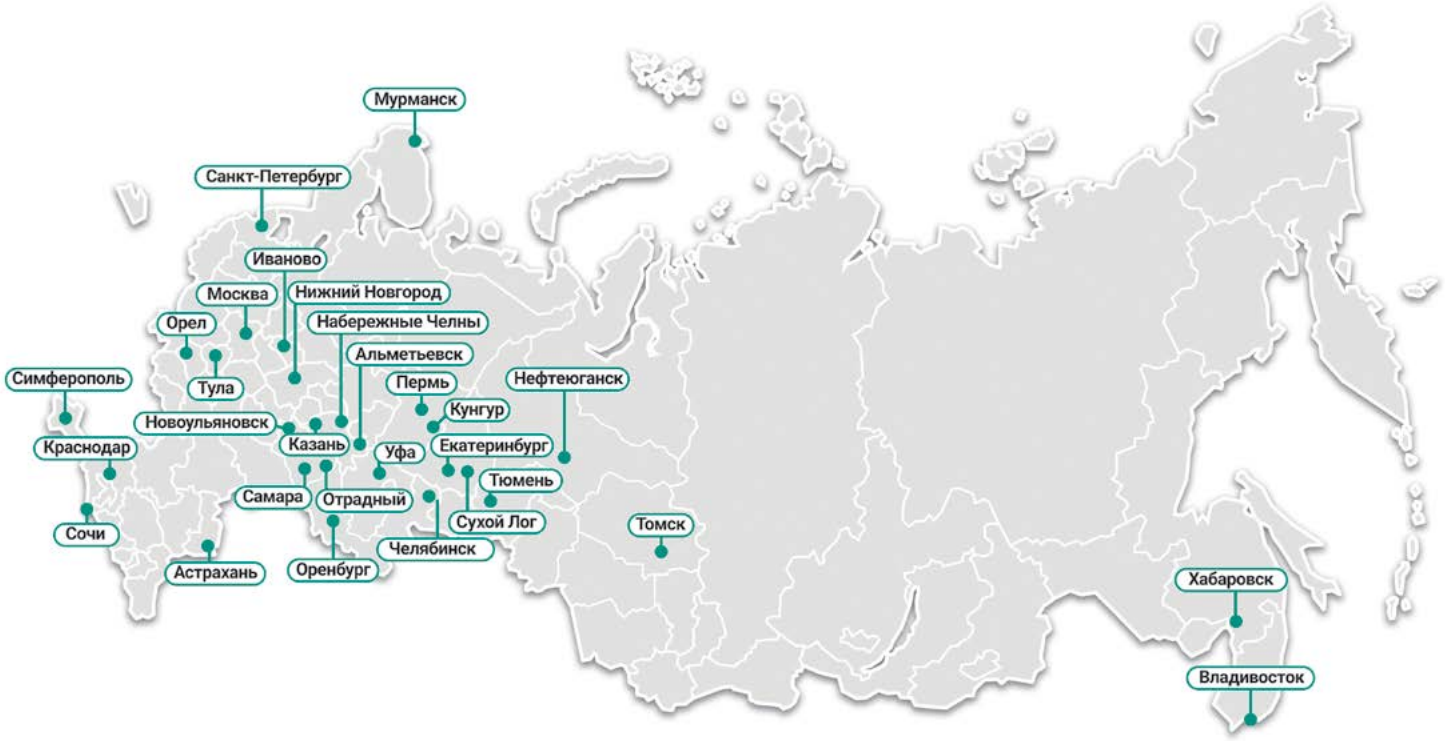

СТРАТЕГИЧЕСКИЕ ЦЕЛИ АССОЦИАЦИИ «Е.В.А.» ДО 2020 ГОДА

1. Улучшение доступа женщин, затронутых и живущих с инфекционными заболеваниями, к качественным медицинским, социальным и психологическим услугам в связи с ВИЧ, туберкулезом и вирусными гепатитами в РФ.

2. Снижение стигматизации и дискриминации женщин, затронутых эпидемией ВИЧ, туберкулезом и вирусными гепатитами, среди общего населения и медицинских работников.

3. Развитие потенциала членов ассоциации «Е.В.А.».

ОСНОВНЫЕ ДОСТИЖЕНИЯ И РЕЗУЛЬТАТЫ РАБОТЫ АССОЦИАЦИИ «Е.В.А.» В 2018 ГОДУ

В марте провели ***Форум пациентов и помогающих специалистов в пространстве ВИЧ***. Приняли участие 39 человек из 23 регионов

Члены «Е.В.А.» выступили с докладами на VI международной конференции по вопросам ВИЧ и СПИДа в регионе ВЕЦА ***EECAAC 2018***.

Мария Годлевская, координатор проектов «Е.В.А.», выступила на ***церемонии открытия Международной конференции по вопросам ВИЧ AIDS 2018***.

Юлия Годунова, директор ассоциации «Е.В.А.», приняла участие в ***заседании Координационного совета по вопросам ВИЧ/СПИДа в Минздраве РФ***.

Член ассоциации «Е.В.А.» Елена Иванова отстаивала права ВИЧ-положительных граждан становиться усыновителями и опекунами на ***обсуждении законопроекта Минпросвета об ужесточении требований к потенциальным усыновителям и опекунам в Общественной палате***, а также на личной встрече с заместителем министра просвещения.

При поддержке 13 НКО, работающих в сфере ВИЧ, направили ***письмо детскому омбудсмену Анне Кузнецовой*** для разъяснения ее позиции о праве ВИЧ-положительных людей становиться усыновителями.

«Я считаю, что у детей должен быть шанс, если это обеспечивает наилучшие интересы», — ответила омбудсмен.

В преддверии Международного дня борьбы со СПИДом 26–27 ноября в Москве проходил IV Всероссийский форум специалистов по профилактике и лечению ВИЧ/СПИДа и Координационный совет, в котором приняла участие ВИЧ-активистка и член ассоциации «Е.В.А.» Елена Иванова.

С нами начали работать две новые равные консультантки — ***Анна Ситникова*** и ***Маргарита Высоцкая***. С началом работы в ассоциации девушки приняли решения жить с открытым статусом.

Директор «Е.В.А.» Юлия Годунова и координатор проектов Мария Годлевская выступили на ***форуме для молодежи «Проблемы ВИЧ/СПИДа в молодежной среде: пути решения и профилактика»***.

Вместе с волонтером подготовили ***фильм-интервью с друзьями ВИЧ-положительных людей***, а портал «Такие дела» снял для нас ***фандрайзинговый ролик***.

16905 человек получили услуги в «Е.В.А.», включая:

- экспресс-тестирование на ВИЧ-инфекцию;
- равное консультирование;
- сопровождение;
- консультирование по защите прав;
- тренинги, семинары;
- проведение групп взаимопомощи.

Записали **47** роликов для видеоблога «По пути о главном».

Подготовили **8** вебинаров как для специалистов, работающих с ВИЧ-положительными людьми, так и для широкой аудитории.

А еще мы пережили **2 переезда.**

Актуальный адрес офиса —

Санкт-Петербург,
ул. Шкапина, 4, каб. 602.

В 2018 ГОДУ МЫ...
...КОНСУЛЬТИРОВАЛИ

В этом году нам удалось расширить спектр сервисных проектов. «Е.В.А.» продолжает искать новые способы для решения старых проблем, с которыми сталкиваются люди, живущие с ВИЧ.

КАБИНЕТ СОЦИАЛЬНОЙ ПОДДЕРЖКИ ДЛЯ ЖЕНЩИН, ЗАТРОНУТЫХ ЭПИДЕМИЕЙ ВИЧ-ИНФЕКЦИИ, И ЧЛЕНОВ ИХ СЕМЕЙ

КТО ФИНАНСИРОВАЛ

Фонд-оператор президентских грантов по развитию гражданского общества

ОБЪЕМ ФИНАНСИРОВАНИЯ

1 709 041,76 рублей

ПЕРИОД РЕАЛИЗАЦИИ ПРОЕКТА

1.01.2018 – 30.09.2018

ГЕОГРАФИЯ ПРОЕКТА

г. Санкт-Петербург

ПАРТНЕРЫ ПРОЕКТА

Центры социальной помощи семье и детям Василеостровского, Выборгского, Кировского и Красногвардейского районов, СПб ГБУ «Кризисный центр помощи женщинам», СПб ГБУ «Комплексный центр социального обслуживания населения Красносельского района», Частное учреждение социального обслуживания «Детская Деревня — SOS Пушкин», СПб РОО помощи лицам, попавшим в химическую зависимость, и их родственникам «Наш Путь».

ЦЕЛЬ ПРОЕКТА

Препятствовать негативным социальным последствиям ВИЧ-инфекции для ВИЧ-положительных женщин и членов их семей путем обеспечения качественной психосоциальной поддержки.

СУТЬ ПРОЕКТА

С октября 2017 года в Санкт-Петербурге работает кабинет социальной поддержки для женщин, затронутых ВИЧ-инфекцией, и членов их семей. Здесь клиентки могут получить комплексную социальную помощь равных

консультантов, специалиста по сопровождению, юриста и психолога.

Консультации проводятся как очно, так и по телефону, в социальных сетях или мессенджерах.

РЕЗУЛЬТАТЫ РАБОТЫ

Оказано **1697** консультаций ВИЧ-положительным женщинам и членам их семей; проведено **22** группы взаимопомощи для ВИЧ-положительных женщин.

ОСНОВНЫЕ ТЕМЫ ОБРАЩЕНИЙ В КАБИНЕТ И ПОМОЩЬ КОНСУЛЬТАНТОВ

- Приверженность к АРВТ: здесь равные консультанты помогают настроить режим приема таблеток, дают алгоритм получения и смены АРВТ, подсказывают, что делать при возникновении побочных эффектов;
- Принятие диагноза: равные консультанты своим личным примером и опытом показывают клиенткам, что ВИЧ не помеха для того, чтобы построить полноценную счастливую жизнь;
- Семейные отношения при диагнозе ВИЧ: здесь даются рекомендации, как не заразить партнера и как рассказать о диагнозе близким;
- Лечение ко-инфекций: в этих случаях даются контакты медицинских учреждений и врачей — фтизиатров, гепатологов; при необходимости оказывается сопровождение;
- Беременность и материнство с ВИЧ: консультанты рассказывают, как зачать и выносить ребенка без ВИЧ-инфекции, где сделать ЭКО, где рожать и как обезопасить ребенка от ВИЧ-инфекции после родов;
- Психологические вопросы о жизни с ВИЧ: психолог проекта оказывает консультации по раскрытию диагноза родственникам, по выстраиванию границ при стигме и дискриминации, противостоянию домашнему насилию;
- Пути передачи и тестирование на ВИЧ: рассказываем, как передается вирус и где можно пройти тест; также консультанты информируют о возможностях постконтактной профилактики;
- Сопровождение в медицинские учреждения: при необходимости равный консультант

«за руку» отводит клиента в Городскую наркологическую больницу и/или в центр СПИД и проходит с ним все процедуры для качественного получения услуг;

- Нарушение прав людей, живущих с ВИЧ: юрист проекта предоставляет шаблоны жалоб/заявлений и дает алгоритмы действий при отказах в трудоустройстве, отказах в лечении в медицинских учреждениях, разглашении диагноза и др.

При поддержке и на территории центра семьи Красносельского района состоялся круглый стол ***«Оказание социальной, консультативной и медицинской помощи ВИЧ-положительным женщинам и членам их семей в Санкт-Петербурге»****.*

Представители социальных и медицинских учреждений Красносельского, Кировского и Адмиралтейского районов, учреждений, оказывающих помощь наркозависимым, и НКО (45 участников) встретились для того, чтобы обсудить специфические нужды и потребности женщин, живущих с ВИЧ в Санкт-Петербурге, и основные барьеры в работе с ними, а также определить пути взаимодействия между организациями.

ОТЗЫВЫ КЛИЕНТОК О РАБОТЕ РАВНЫХ КОНСУЛЬТАНТОК

«Готовясь к операции, сдала анализы, в том числе — комплекс крови на инфекции. В лаборатории уточнила срок готовности, по его истечении все анализы были готовы, кроме ВИЧ.

Позвонила в лабораторию, и мне ответили, что мою кровь отправили на подтверждающий тест. Невозможно передать, что происходило со мной. Сказать, что я была раздавлена — слишком просто. Понимая, что не смогу справиться с этим одна, потому что поделиться с подругами, а тем более с семьей такой информацией я не могла, я решила обратиться за помощью к Марии Годлевской.

Позвонила. Я рыдала в трубку, у меня была совершенно не сдержанная истерика. Но Мария взяла ситуацию в свои руки. Она меня успокоила: все разъяснив, указала на первые шаги, как мне их сделать и не упасть в пропасть моих переживаний и невероятного стресса. Пригласила к себе в офис для более полного контакта.

Я смогла посмотреть на ситуацию спокойно. Потом я часто звонила и писала Марии, советовалась, уточняла информацию. Благодаря грамотным советам я нашла в себе силы пересдать анализы несколько раз и получить отрицательный результат».

О НАТАЛЬЕ ЗАМАНСКОЙ

«Очень благодарна Наталье Заманской за помощь и консультации в отношении здоровья, приема терапии и работы Центра СПИД. Наташа — открытый, отзывчивый, добрый, понимающий, квалифицированный и ответственный человек, к которому нестрашно обращаться, так как знаю, что ей можно доверять в любых вопросах и быть услышанной. Спасибо, что есть ассоциация „Е.В.А.“ и равные консультанты, куда можно прийти и получить ответы на волнующие вопросы, связанные с ВИЧ».

О ЯРОСЛАВЕ МЕДВЕДЕВОЙ

«Ярослава нашла жертвователя, который купил кроватку и коляску. Это чудо для нашего бебика: все уже готово к его появлению. Спасибо вам огромное всем».

ПРОФИЛАКТИКА ВИЧ-ИНФЕКЦИИ С ФОКУСОМ НА ЛЮДЕЙ, УПОТРЕБЛЯЮЩИХ НАРКОТИКИ

КТО ФИНАНСИРОВАЛ

Фонд Элтона Джона по борьбе со СПИДом

ОБЪЕМ ФИНАНСИРОВАНИЯ

4 006 557,48 рублей

ПЕРИОД РЕАЛИЗАЦИИ ПРОЕКТА

1.10.2018 — 31.12.2018. Проект продолжается

ГЕОГРАФИЯ ПРОЕКТА

Оренбургская, Тюменская, Ленинградская области

ПАРТНЕРЫ ПРОЕКТА

Региональные центры СПИДа, наркологические диспансеры, реабилитационные центры для наркозависимых, АНО РЦПН «Поколение» г. Тюмень, АНО «Право каждого», г. Оренбург

ЦЕЛЬ ПРОЕКТА

Предотвращение новых случаев инфицирования, улучшение качества жизни людей, живущих с ВИЧ, а также снижение уровня дискриминации по отношению к ним

СУТЬ ПРОЕКТА

Целевая аудитория проекта — люди, употребляющие наркотики (ЛУН), и их сексуальные партнеры, люди, живущие с ВИЧ (ЛЖВ), и их сексуальные партнеры, секс-работники. Основные активности проекта:

- аутрич-работа,
- экспресс-тестирование на ВИЧ,
- помощь в доступе к лечению,
- предоставление шприцев, презервативов,
- помощь в решении социальных и правовых вопросов.

РЕЗУЛЬТАТЫ РАБОТЫ

За время работы проекта **441** человек получил услуги. Из них:

- **83%** — потребители наркотиков,
- **20%** — сексуальные партнеры ЛУН,
- **4%** — сексуальные партнеры ЛЖВ.

Все выявленные клиенты доведены до центра СПИД.

Кроме экспресс-тестирования, получения средств защиты, стерильного инструментария, клиенты активно обращались в проект за социальной и правовой поддержкой.

Выявляемость ВИЧ-инфекции среди клиентов составляет **9,8%**. Из них впервые узнали о диагнозе **1,8%**. Клиенты, которые ранее знали о диагнозе, обращаются за услугами экспресс-тестирования для того, чтобы перепроверить результат. Некоторые после постановки диагноза никогда не наблюдались в медицинских учреждениях. Причины разные: мифы о том, что лечение токсичное; боязнь, что данные передадут в полицию.

КОММЕНТИРУЕТ НАТАЛЬЯ УСТЮЖАНИНА

региональный менеджер, координирующий работу команды г. Тюмень:

«Жизнь потребителей наркотиков хаотична, им некогда следить за своим здоровьем. Зачастую их жизнь направлена только на добывание и поглощение наркотических средств, и все деньги уходят на них, а купить одноразовый инструментарий и средства контрацепции нет возможности.

Важность данного проекта в том, что не потребителям наркотиков приходится искать сервис, а сервис сам находит их.

В данном проекте ЛУН и их партнеры могут получить без какой-либо стигмы полную информацию во время до- и послетестового консультирования. Также в проекте есть возможность при желании клиента быть направленным и сопровожденным в реабилитацию. Таким образом, проект дает возможность человеку получить шанс на жизнь без наркотиков, снизить риск передачи или угрозы заражения ВИЧ-инфекцией и гепатитами, получить полную и достоверную информацию о заболевании и просто психологическую поддержку».

РАВНЫЙ ЗАЩИЩАЕТ РАВНОГО

КТО ФИНАНСИРОВАЛ

Фонд «Нужна помощь»

ОБЪЕМ ФИНАНСИРОВАНИЯ

511 200 рублей

ПЕРИОД РЕАЛИЗАЦИИ ПРОЕКТА

1.01.2018 — 31.12.2018. Проект продолжается

ГЕОГРАФИЯ ПРОЕКТА

Россия

ЦЕЛЬ ПРОЕКТА

Улучшение качества жизни женщин с ВИЧ, гепатитами, туберкулезом в Российской Федерации посредством организации доступа к услугам правозащитников и повышения правовой грамотности пациентов.

СУТЬ ПРОЕКТА

Проект направлен на защиту прав людей, живущих с ВИЧ, вирусными гепатитами и туберкулезом, силами равных консультантов, которые сами живут с данными заболеваниями. Консультанты оказывают помощь как лично, так и дистанционно, с помощью онлайн-консультаций, клиентам в различных регионах России. Кроме того, специалисты проекта готовят материалы (статьи, видеоролики, посты в социальных сетях) с алгоритмами действий в случае нарушений прав на получение медицинских и социальных услуг.

РЕЗУЛЬТАТЫ РАБОТЫ

За 12 месяцев работы проекта были проведены **1026** консультаций людям, живущим с ВИЧ, вирусными гепатитами В и С, туберкулезом.

Основные запросы, с которыми клиенты обращались к консультантам:

- отказ в медицинских и социальных услугах на основании ВИЧ-статуса;
- пометки о ВИЧ-инфекции на обложках амбулаторных карт и историй болезни;
- отказ в постановке на учет в центр СПИД внутренним мигрантам;
- проблемы с получением АРВ-препаратов;

- нарушение тайны диагноза в медицинских, социальных и образовательных учреждениях;
- вопросы усыновления, прерывания беременности, родительских прав, ЭКО.

На сайте «Е.В.А.» есть ***раздел***, в котором собраны шаблоны заявлений и запросов, а также даны алгоритмы действий по наиболее популярным обращениям.

Портал ***«Такие дела»*** публикует материалы, мотивирующие на пожертвования в пользу проекта: ***статья «Право на тайну»*** описывают популярный кейс, когда ВИЧ-положительная мама борется за право не указывать диагноз на медицинской карте ребенка, а публикация ***«Очень положительный человек»*** рассказывает о координаторе проекта Елене Ивановой. Кроме того, специалисты проекта создавали посты с информацией о правах людей, живущих с ВИЧ, для закрытых сообществ (например, в группе «Вконтакте» ***«Подслушано ЛЖВ»***).

ОТЗЫВЫ КЛИЕНТОВ

«Около месяца назад я столкнулась с жутким хамством и нарушением закона со стороны медицинских работников в травмпункте. Я немного растерялась, потому что не знала, куда обратиться. В интернете я прочла про равных консультантов и решила написать. Консультант быстро откликнулась, четко объяснила мне, как действовать, скинула важные документы и просто поддержала добрыми словами».

«Если бы не вы — я до сих пор тратила бы по 20 000 в месяц на бесполезные гепатопротекторы! Благодаря вашим консультациям, я добилась полного обследования, выявления причины плохих анализов и, как следствие, улучшения здоровья и качества жизни».

«Мне была невероятно полезна консультация по вопросу оформления опеки над ребенком родителем со статусом».

СТОЛКНУЛИСЬ С ПРАВОВОЙ ПРОБЛЕМОЙ – ОБРАЩАЙТЕСЬ К НАМ!

ИЗ-ЗА ВИЧ, ТУБЕРКУЛЕЗА, ГЕПАТИТА?

- РАЗГЛАШЕНИЕ ДИАГНОЗА
- ОБВИНЕНИЕ В ЗАРАЖЕНИИ
- ОТКАЗ: В ПРИЕМЕ НА РАБОТУ
  В ПОЛУЧЕНИИ МЕДИЦИНСКОЙ ПОМОЩИ
  В УСЫНОВЛЕНИИ И ОФОРМЛЕНИИ ОПЕКИ
- ДРУГИЕ ПРАВОВЫЕ СЛОЖНОСТИ,
  СВЯЗАННЫЕ С ДИАГНОЗАМИ

РАВНЫЕ КОНСУЛЬТАНТЫ, ПРАВОЗАЩИТНИКИ:

БЕСПЛАТНО | АНОНИМНО | КОНФИДЕНЦИАЛЬНО

- ПРОКОНСУЛЬТИРУЮТ
- ОКАЖУТ ПОДДЕРЖКУ
- ПОМОГУТ В РЕШЕНИИ

ПН-ПТ 10:00-19:00

TELEGRAM | VIBER | WHATSAPP | ВКОНТАКТЕ

АЛЕНА ТАРАСОВА
8-902-901-47-26
vk.com/hivlive

ЕЛЕНА ИВАНОВА
8-911-128-44-55
vk.com/lenafenek

СВЕТЛАНА КОМИССАРОВА
8-960-619-79-21
vk.com/komissarovasveta

АССОЦИАЦИЯ "Е.В.А."
8-921-913-03-04
www.evanetwork.ru

ЭКСПРЕСС-ТЕСТИРОВАНИЕ И СОПРОВОЖДЕНИЕ ЖЕНЩИН, УПОТРЕБЛЯЮЩИХ ПСИХОАКТИВНЫЕ ВЕЩЕСТВА

КТО ФИНАНСИРОВАЛ

Комитет по здравоохранению Ленинградской области

ОБЪЕМ ФИНАНСИРОВАНИЯ

1 476 269,47 рублей

ПЕРИОД РЕАЛИЗАЦИИ ПРОЕКТА

21.08.2018 — 20.12.2018

ГЕОГРАФИЯ ПРОЕКТА

Волховский район Ленинградской области

ПАРТНЕРЫ ПРОЕКТА

ГКУЗ ЛО «Центр по профилактике и борьбе со СПИД и инфекционными заболеваниями», ГБУЗ ЛО «Волховская межрайонная больница»

ЦЕЛЬ ПРОЕКТА

Снижение темпов роста инфицирования ВИЧ в Ленинградской области

СУТЬ ПРОЕКТА

Специалисты проекта проводят экспресс-тестирование на ВИЧ-инфекцию женщин, употребляющих психоактивные вещества (ПАВ). В некоторых ситуациях женщин, получивших отрицательный результат теста на ВИЧ и употребляющих ПАВ, берут на индивидуальное профилактическое сопровождение, чтобы изменить рискованное поведение в отношении заражения ВИЧ на более безопасное.

РЕЗУЛЬТАТЫ РАБОТЫ

За время реализации проекта было протестировано **1767 женщин**.

Было получено **353** положительных результата экспресс-теста на ВИЧ, **344** женщины знали о своем ВИЧ-положительном статусе,

но либо не наблюдались у врача-инфекциониста, либо делали это нерегулярно. **9** женщин впервые узнали о том, что могут быть ВИЧ-инфицированы, все женщины, получившие положительный результат экспресс-теста на ВИЧ, были направлены в Кабинет инфекционных заболеваний Волховского района для проведения подтверждающего теста и постановки на диспансерный учет.

150 женщин, получивших отрицательный результат экспресс-теста на ВИЧ, специалисты взяли на профилактическое сопровождение. Всего одна женщина имела риски инфицирования ВИЧ при использовании нестерильного инструментария при приеме ПАВ внутривенно. В начале консультирования она использовала совместный инструментарий всегда, по окончании консультирования — в половине случаев.

Как показали результаты интервью, все 150 женщин имели риски полового инфицирования ВИЧ (подробнее — на рисунке).

Использование презерватива при сексуальных контактах за последний месяц

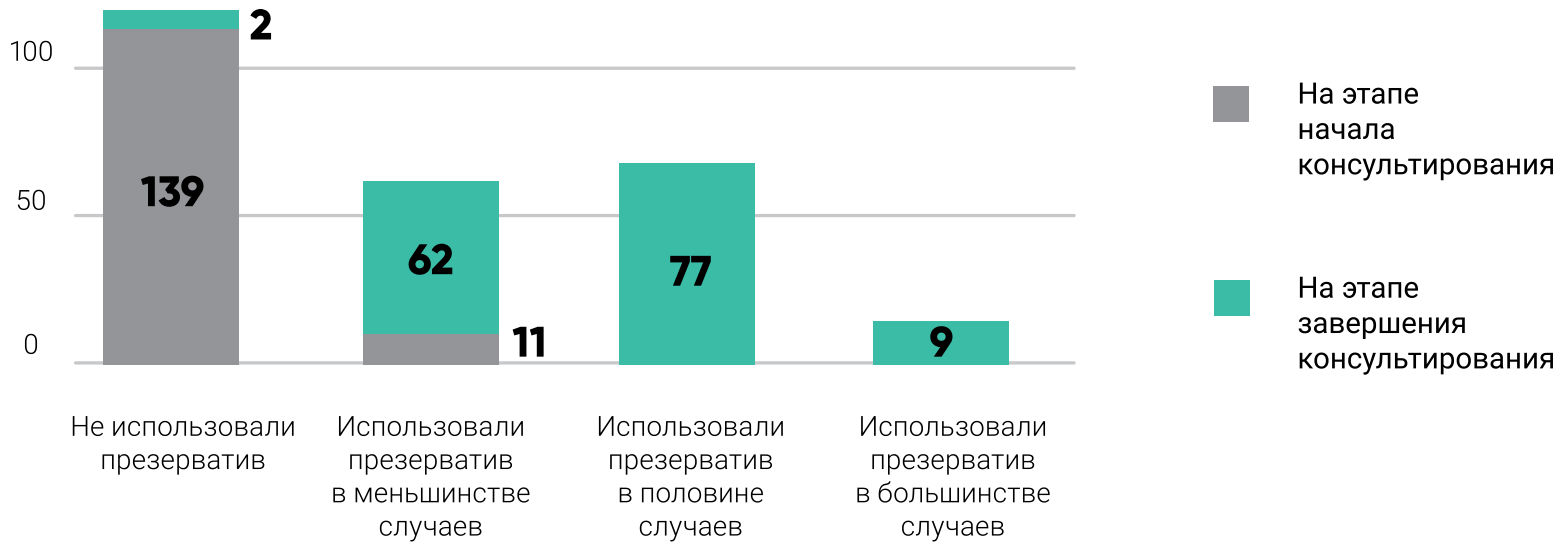

ОТЗЫВ КЛИЕНТКИ НАТАЛЬИ, 39 ЛЕТ:

«Для меня участие в такого рода мероприятиях было очень полезным, я узнала много из того, что может сохранить мое здоровье, мне важно было поговорить с людьми, которые могут меня понять, не осуждать за то, как я выгляжу или как говорю. Также мне дали много презервативов, спасибо большое консультантам за их работу!».

ОСНОВНЫЕ ВЫВОДЫ

1 90% женщин, получивших положительный результат экспресс-теста на ВИЧ, находятся в возрасте от 21 до 40 лет.

2 Почти все женщины имели опыт оказания сексуальных услуг, но в 80% случаев эти услуги оказывались не за деньги, а за алкоголь и/или наркотик.

3 Почти все женщины не использовали презерватив при последнем сексуальном контакте, основная причина — боязнь предложить презерватив. Те женщины, которые использовали презерватив, делали это по предложению мужчины.

4 Почти каждая сталкивалась с бытовым насилием, у некоторых женщин были следы побоев, одна клиентка сказала, что находится в ситуации угрозы жизни, ей было предложено убежище.

5 Для 10% женщин, указавших, что когда-либо они оказывали секс-услуги за деньги и/или наркотик, оказание секс-услуг за деньги является единственным доходом. В сентябре отмечался значительный рост женщин, работающих на трассе, особенно в возрасте от 18 до 20 лет (многие из них не поступили в учебные учреждения, но возвращаться домой не хотят и обеспечивают себя таким образом).

6 Среди сексуальных услуг наиболее распространен оральный секс, многие женщины даже не считают секс без проникновения за сексуальный контакт.

7 Женщины, получившие положительный результат экспресс-теста на ВИЧ, в 90% случаев уже знали свой результат, 80% из них хотя бы один раз были на приеме врача-инфекциониста. В этой группе отмечается низкая приверженность лечению, нет ценности собственного здоровья.

8 Риск полового пути передачи ВИЧ-инфекции превалирует над инъекционным в этой группе.

РАВНАЯ ТЕБЕ

КТО ФИНАНСИРОВАЛ

Комитет по социальной политике Санкт-Петербурга, Консульство Королевства Нидерландов

ОБЪЕМ ФИНАНСИРОВАНИЯ

1 076 173,20 рублей

ПЕРИОД РЕАЛИЗАЦИИ ПРОЕКТА

1.06.2018 — 31.12.2018. Проект продолжается

ГЕОГРАФИЯ ПРОЕКТА

18 районов г. Санкт-Петербурга

ЦЕЛЬ ПРОЕКТА

Повышение качества услуг, оказываемых женщинам, живущим с ВИЧ, пережившим насилие, а также обеспечение деятельности равных консультантов в государственных учреждениях с ВИЧ-инфицированными женщинами.

СУТЬ ПРОЕКТА

Равные консультанты проходят обучение и позже работают с затронутыми ВИЧ-инфекцией женщинами и пережившими насилие, а также с их партнерами и членами их семей. Работа равных консультантов осуществляется на базе отделений помощи женщинам районных центров социальной помощи семье и детям (ЦСПСД) и других государственных учреждений, оказывающих помощь ВИЧ-положительным женщинам и членам их семей. Специалисты проекта взаимодействуют со специалистами разных профилей, оказывающими услуги ВИЧ-положительным женщинам, пережившим насилие, и выполняют роль навигатора клиента между различными службами.

В рамках проекта проходят супервизии для равных консультантов и волонтеров, работающих с ВИЧ-положительными женщинами, пережившими насилие.

РЕЗУЛЬТАТЫ РАБОТЫ

В рамках проекта социальные услуги получили **640** человек.

2 консультанта (***Анна Ситникова*** и ***Маргарита Высоцкая***) открыли свои лица. Одна клиентка стала волонтером проекта, одна — равным консультантом проекта.

Совместно с психологами (ЦСПСД) равные консультанты проводят ***лекции для подростков*** по темам «Наркозависимость» и «ВИЧ-инфекция». На базе ЦСПСД Кировского района и КЦСОН Красносельского района равные консультанты участвуют в группах поддержки для ВИЧ-положительных, а также развивают модель взаимной поддержки ***«Мама — маме»***.

РАВНЫЕ КОНСУЛЬТАНТЫ ПРОЕКТА РАССКАЗЫВАЮТ ОБ УСПЕШНЫХ КЕЙСАХ

АННА СИТНИКОВА:

«Клиентке проекта изменили меру пресечения и, благодаря взаимодействию с органами опеки, ЦСПСД Кировского района и юристу СПБ БФ „Гуманитарное действие“, осудили условно, и она останется с детьми. Другая клиентка употребляет психоактивные вещества, мать двух детей: знает о статусе много лет, но категорически отказывалась вставать на диспансерный учет.

После нескольких встреч и консультаций согласилась поехать с равным консультантом в центр СПИД, встать на учет и сдать анализы, но при этом была против приема АРВТ. Сейчас клиентка самостоятельно посещает специалистов и готовится к приему АРВТ».

МАРГАРИТА ВЫСОЦКАЯ:

«Познакомилась с клиенткой, когда мы с сотрудниками центра семьи пришли к ней в гости. Она мало знала о ВИЧ, не принимала терапию и просто старалась не думать о будущем. В процессе дальнейшей работы мы съездили в СПИД-центр, сдали все анализы — в общем, сделали все необходимое для назначения терапии. Сейчас женщина записана к врачу для получения заветных таблеточек. Планирует беременность с отрицательным партнером».

ПРОЕКТ

РАВНАЯ ТЕБЕ

Е.В.А.

ОТЗЫВЫ КЛИЕНТОК

Анна: *«Готовясь к плановой операции, сдав все анализы, узнала, что анализ на ВИЧ оказался положительным. Жизнь моя в тот момент рухнула от осознания того, что я скоро умру, страх был настолько велик, что я не могла ничего делать. Я лежала дома и постоянно плакала, от переживаний очень похудела. Потом нашла визитку организации „Е.В.А.“. И позвонила. Со мной стала общаться Наташа. Оказалось, что мы практически ровесницы и меня это как-то успокоило. А еще для меня было удивлением, что сама Наташа живет с диагнозом много лет. 10 или 11 лет принимает терапию. И все у нее замечательно. Семья, работа, любимые увлечения.*

Если б не тот разговор и не дальнейшее наше уже личное знакомство с Наташей, не знаю, помог ли бы мне кто-то. Я часто звонила Наташе, по любому вопросу могла к ней обратиться. Это удивительная женщина с непростой судьбой. Очень благодарна ей. Диагноз я приняла. И теперь живу, как и раньше. Единственное отличие от моей прежней жизни — прием терапии и визиты к врачу. Семья моя со мной, рядом мой муж и сын — моя поддержка и забота. Жизнь продолжается! Спасибо большое, Наташа!».

Н.: *«На сегодняшний день я трезвая и чистая, год веду здоровый образ жизни. Я работаю, работа мне нравится. Ребенок ходит в детский сад, занимается в спортивной школе, ходит на художественную гимнастику. Я помирилась с мамой, с родственниками. Сейчас мы все вместе. Побольше бы таких хороших людей, которые оказывают реальную помощь не на словах, а на деле. Без вас я бы погибла. Теперь я живу, а не существую».*

Оксана: *«Благодарю за помощь и грамотную консультацию. В ситуации, когда я бросила терапию и ссомневалась, возобновлять ли ее, консультация была очень нужна».*

Статья координатора проекта Натальи Заманской о сотрудничестве с центром семьи Красногвардейского района была опубликована в газете ***«Вести Красногвардейского района»***.

ТЕСТИРОВАНИЕ, СОПРОВОЖДЕНИЕ, КОНСУЛЬТИРОВАНИЕ В ЛЕНИНГРАДСКОЙ ОБЛАСТИ

КТО ФИНАНСИРОВАЛ

Фонд помощи в области СПИДа (AHF Россия)

ОБЪЕМ ФИНАНСИРОВАНИЯ

14 448 720 рублей

ПЕРИОД РЕАЛИЗАЦИИ ПРОЕКТА

1.01.2018 — 31.12.2018

ГЕОГРАФИЯ ПРОЕКТА

Тосненский, Гатчинский, Выборгский, Ломоносовский, Всеволожский, Волховский районы Ленинградской области

ПАРТНЕРЫ ПРОЕКТА

ГКУЗ ЛО «Центр по профилактике и борьбе со СПИД и инфекционными заболеваниями», ГБУЗ ЛО «Всеволожская КМБ», ГБУЗ ЛО «Тосненская КМБ», ГБУЗ ЛО «Гатчинская КМБ», ГБУЗ ЛО «Выборгская МБ», ГБУЗ ЛО «Волховская МБ», ГБУЗ ЛО «Ломоносовская МБ им. И.Н. Юдченко», ГБУЗ ЛО «Выборгский межрайонный наркологический диспансер»

ЦЕЛЬ ПРОЕКТА

Раннее выявление ВИЧ-инфекции и формирование у людей, живущих с ВИЧ, приверженности диспансеризации и приему АРВ-терапии

СУТЬ ПРОЕКТА

На базе лечебно-профилактического учреждения специалисты проводят экспресс-тестирование населения на ВИЧ-инфекцию, клиентов с положительным результатом теста сопровождают к врачу-инфекционисту для сдачи подтверждающего анализа и постановки на диспансерный учет. В указанных районах работают мультипрофессиональные команды, в которые, помимо врачей, входят социальные работники и равные консультанты.

РЕЗУЛЬТАТЫ РАБОТЫ

Экспресс-тестирование на ВИЧ организовано на базе **6** ЛПУ в Ленинградской области.

17 человек не доведены до медицинской помощи по различным причинам (основная — не захотели оставлять свои контакты сотрудникам проекта, не имеют постоянного места жительства или находятся в активном употреблении психоактивных веществ и коммуникация с ними затруднена).

Социальные работники и равные консультанты оказали **3798** консультаций по следующим вопросам: постановка на учет по ВИЧ-инфекции, принятие диагноза, вертикальная передача ВИЧ, безопасное сексуальное поведение в дискордантной паре, старт АРВТ, профилактика отказов от терапии и т. д.

Дополнительно в рамках проекта распространялись презервативы и информационные материалы.

По оценкам Центра СПИД Ленинградской области, за время реализации проекта отмечаются следующие позитивные изменения:

- Увеличение числа ВИЧ-положительных граждан, состоящих на диспансерном учете;
- Увеличение частоты лабораторных исследований на иммунный статус и вирусную нагрузку пациентов, состоящих на диспансерном учете;
- Увеличение количества пациентов, принимающих АРВТ;
- Увеличение количества пациентов с неопределяемой вирусной нагрузкой;
- Увеличение количества посещений пациентами специалистов МПК, в том числе пациентов из групп риска;
- Уменьшение отказов от приема АРВТ.

ОТЗЫВ КЛИЕНТА МИХАИЛА

41 год, Волховский район:

«Недавно мне в дверь позвонили 2 девушки и представились, что они из поликлиники, я не очень понял, зачем они ко мне пришли. Настоятельно просили меня посетить врача-инфекциониста, я не смог отказать. Оказывается, когда я лежал в больнице, мне делали тест на ВИЧ, но результат я не получил, выписался и совсем забыл про это. А тест оказался положительным.

Что делать, я не знал, но врач-инфекционист и социальный работник Анна мне все подробно рассказали, объяснили, что мне нужно делать, что я не умру, что есть препараты для лечения. Это сейчас я так спокойно об этом говорю, но первая моя реакция была ужасной...

Я рад, что узнал о том, что у меня ВИЧ, не слишком поздно, мне сразу назначили терапию, я понимаю, что мне делать дальше и как жить, сохраняя здоровье, спасибо!».

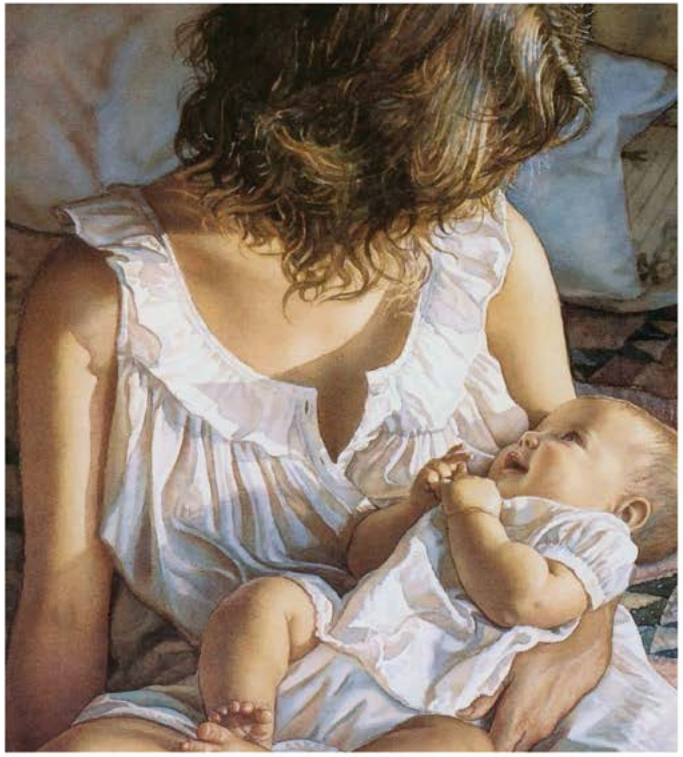

РАВНАЯ ПОДДЕРЖКА

- для ВИЧ-положительных беременных женщин
- для ВИЧ-положительных женщин с детьми до 3 лет

СОЦИАЛЬНАЯ И ПСИХОЛОГИЧЕСКАЯ ПОДДЕРЖКА В РОДИЛЬНЫХ ДОМАХ СПБ И ЛО

БЕСПЛАТНЫЕ ЮРИДИЧЕСКИЕ КОНСУЛЬТАЦИИ

ОКАЗАНИЕ ПОМОЩИ ЖЕНЩИНАМ С ДЕТЬМИ В КРИЗИСНОЙ СИТУАЦИИ

ИНФОРМАЦИЯ О ВСЕХ ДОСТУПНЫХ ОРГАНИЗАЦИЯХ, ПОМОГАЮЩИХ ВИЧ-ПОЛОЖИТЕЛЬНЫМ ЖЕНЩИНАМ В СПБ И ЛО

+7 (911) 945 53 92
+7 (921) 757 05 03

Е.В.А.

www.evanetwork.ru
Ассоциация «Е.В.А.»

РАВНАЯ ПОДДЕРЖКА

СУТЬ ПРОЕКТА

Специалисты проекта информируют ВИЧ-положительных беременных женщин о доступных медицинских и социальных услугах в городе и области, консультируют ВИЧ-положительных женщин на отделениях родильных домов и инфекционных больниц по принципу «равная — равной», оказывают услуги по социальному сопровождению женщин в первый послеродовый период, а также помогают найти убежище и психологическую поддержку ВИЧ-положительным женщинам, пострадавшим от насилия.

РЕЗУЛЬТАТЫ РАБОТЫ

225 женщин получили поддержку равных консультанток в проекте. Было проведено **263** консультации.

Женщины посетили СПИД-центр после рождения ребенка и продолжили прием АРВТ при «равной» поддержке. Клиентки проекта знают, куда они могут обратиться в кризисной ситуации и получить адекватную оперативную помощь.

В РАМКАХ ПРОЕКТА БЫЛИ РАЗРАБОТАНЫ СЛЕДУЮЩИЕ МАТЕРИАЛЫ:

Плакат «Равная поддержка»;

Дневник позитивной мамы;

Теоретическое описание практики работы равного консультанта.

ОТЗЫВ КЛИЕНТКИ ПРОЕКТА ТАТЬЯНЫ,

узнала о диагнозе во время беременности:

«Я узнала о ВИЧ на 28 неделе беременности и лежала в больнице на сохранении, у меня был стресс. Когда ко мне в палату зашла консультантка, я сначала не поверила, что такая помощь вообще существует.

Мне было важно поговорить с такой же ВИЧ-положительной девушкой, как и я, которая уже родила ребенка и у нее все хорошо. Я смогла поговорить с ней обо всем, и к моменту самих родов я уже была спокойна и уверена, что ничего критичного в моей жизни не случилось.

Сейчас сыну 2 месяца, первый ПЦР отрицательный, я продолжаю пить терапию. И знаю, если вдруг мне будет трудно справляться с чем-то, я смогу позвонить равной консультантке, задать вопросы или хотя бы просто поговорить, чтобы быть услышанной».

КОНСУЛЬТИРОВАНИЕ ЖЕНЩИН, ЖИВУЩИХ С ВИЧ

КТО ФИНАНСИРОВАЛ

МБО «Евразийская женская сеть по СПИДу»

ОБЪЕМ ФИНАНСИРОВАНИЯ

87 589,34 рублей

ПЕРИОД РЕАЛИЗАЦИИ ПРОЕКТА

25.10.2017 — 31.01.2018

ЦЕЛЬ ПРОЕКТА

Повышение информированности представительниц ключевых групп населения по вопросам доступа к лечению ВИЧ и ко-инфекций, психоэмоциональная поддержка женщин с ВИЧ, оказавшихся в трудной жизненной ситуации.

СУТЬ ПРОЕКТА

3 специалистки (представительницы ключевых групп населения) предоставляют консультации по принципу «равная — равной» женщинам, живущим с ВИЧ, а также уязвимым к инфекции.

РЕЗУЛЬТАТЫ РАБОТЫ

Проведено **53** консультации по вопросам профилактики насилия в семье, наблюдения при ко-инфекции, направления в социальные учреждения

...ИССЛЕДОВАЛИ И ПРОСВЕЩАЛИ

В 2018 году мы завершили исследование о доступе к детским адаптивным смесям ВИЧ-положительных мам. Этот проект вместе с исследованием 2017 года о факторах, влияющих на приверженность лечению ВИЧ-положительных мам с маленькими детьми, легли в основу информационной кампании «Мама в курсе».

МОЛОЧНЫЕ СМЕСИ ДЛЯ ВИЧ-ПОЛОЖИТЕЛЬНЫХ МАТЕРЕЙ

КТО ФИНАНСИРОВАЛ

Университет Мичигана

ОБЪЕМ ФИНАНСИРОВАНИЯ

327 502, 67 рубля

ПЕРИОД РЕАЛИЗАЦИИ ПРОЕКТА

1.01.2018 — 31.03.2018

ГЕОГРАФИЯ ПРОЕКТА

Ленинградская, Оренбургская, Свердловская, Тюменская, Ульяновская области, г. Санкт-Петербург

ЦЕЛЬ ПРОЕКТА

Анализ барьеров доступа ВИЧ-положительных матерей к молочным смесям

СУТЬ ПРОЕКТА

Мы разработали методологию и инструментарий оценки доступа к молочным смесям в разных регионах России, провели установочный тренинг для активисток, активистки провели анализ доступа к молочным смесям матерям с ВИЧ в их регионах и подготовили аналитические записки.

РЕЗУЛЬТАТЫ РАБОТЫ

За время проекта были изучены эпидемиологические данные, нормативные документы о гарантии выдачи заменителей грудного молока и объемах регионального финансирования, проведены 20 интервью со специалистами в центрах СПИДа, медицинским персоналом детских поликлиник и представителями соцзащиты, опрошены 89 ВИЧ-позитивных матерей.

Аналитические записки, подготовленные активистками по регионам, ***опубликованы на сайте «Е.В.А.»***.

Все активистки, проводившие исследования, делают выводы о недостаточной информированности как самих ВИЧ-положительных женщин, так и специалистов, работающих с ними, об алгоритме получения смесей и предлагают предоставлять соответствующую информацию на стендах в центрах СПИД, школах пациента, равными консультантами и другими специалистами.

Барьеры в получении смесей связаны в основном с непрозрачной системой их выдачи, наличием перебоев, предъявлении женщинам дополнительных (не предусмотренных в нормативно-правовых актах) условий для получения ЗГМ.

По результатам собранных данных, в Оренбургской области был подан тезис «Процесс обеспечения заменителями грудного молока ВИЧ-положительных женщин в Оренбургской области» на VI Международную Конференцию по ВИЧ/СПИДу в Восточной Европе и Центральной Азии EECAAC2018, который был принят и опубликован в ***сборнике тезисов конференции***.

Содержание аналитических записок по всем регионам исследования легли в основу тезиса «Создание мостов для улучшения доступа ВИЧ-инфицированных женщин к заменителям грудного молока: исследования из шести разных регионов Российской Федерации», который был подан на 22 Международную конференцию по СПИДу AIDS 2018 и одобрен для ***постерной презентации***.

ОПРОС ПОКАЗАЛ:

44%

ВИЧ-положительных женщин были проинформированы во время беременности о возможности получения заменителей грудного молока (ЗГМ)

2/3

опрошенных получили смеси

25%

получили ЗГМ в объеме, полностью покрывающем потребности ребенка

55%

женщин сказали, что нуждались в замене ЗГМ, потому что смеси не подходили детям

ОТЗЫВ ЕЛЕНЫ ИВАНОВОЙ,

активистки из Санкт-Петербурга:

«Хочу попробовать предложить изменения в социальный кодекс города по результатам аналитической записки для внесения изменений по критериям, по которым выдаются социальные пособия, внести туда положительных мамочек, чтобы он могли беспрепятственно получать ЗГМ».

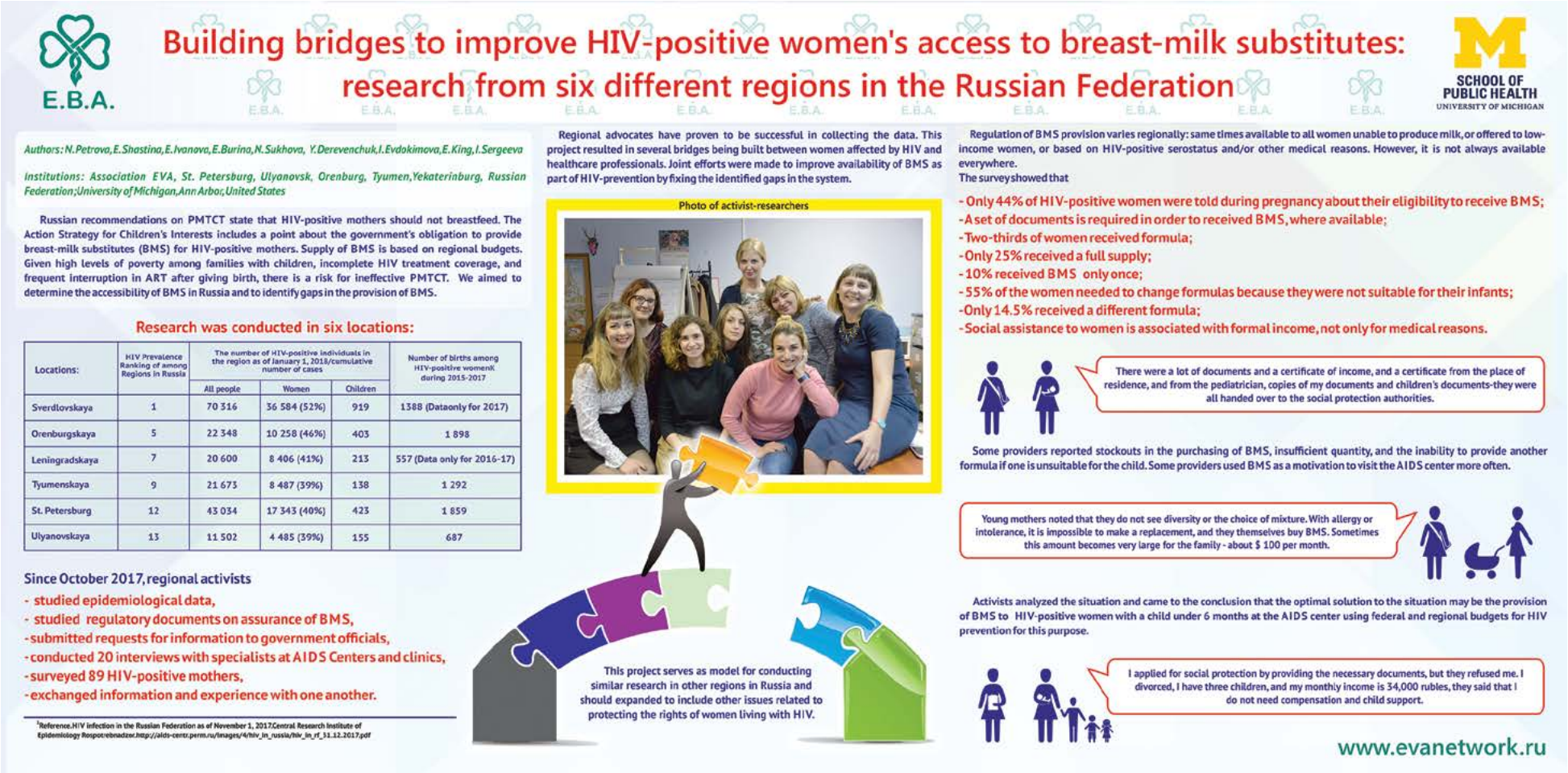

E.B.A.

Building bridges to improve HIV-positive women's access to breast-milk substitutes: research from six different regions in the Russian Federation

SCHOOL OF PUBLIC HEALTH
UNIVERSITY OF MICHIGAN

Authors: N.Petrova, E.Shastina, E.Ivanova, E.Burina, N.Sukhova, Y.Derevenchuk, I.Evdokimova, E.King, I.Sergeeva

Institutions: Association EVA, St. Petersburg, Ulyanovsk, Orenburg, Tyumen, Yekaterinburg, Russian Federation; University of Michigan, Ann Arbor, United States

Russian recommendations on PMTCT state that HIV-positive mothers should not breastfeed. The Action Strategy for Children's Interests includes a point about the government's obligation to provide breast-milk substitutes (BMS) for HIV-positive mothers. Supply of BMS is based on regional budgets. Given high levels of poverty among families with children, incomplete HIV treatment coverage, and frequent interruption in ART after giving birth, there is a risk for ineffective PMTCT. We aimed to determine the accessibility of BMS in Russia and to identify gaps in the provision of BMS.

Research was conducted in six locations:

Locations:	HIV Prevalence Ranking of among Regions in Russia	The number of HIV-positive individuals in the region as of January 1, 2018/cumulative number of cases			Number of births among HIV-positive womenK during 2015-2017
		All people	Women	Children	
Sverdlovskaya	1	70 316	36 584 (52%)	919	1388 (Dataonly for 2017)
Orenburgskaya	5	22 348	10 258 (46%)	403	1 898
Leningradskaya	7	20 600	8 406 (41%)	213	557 (Data only for 2016-17)
Tyumenskaya	9	21 673	8 487 (39%)	138	1 292
St. Petersburg	12	43 034	17 343 (40%)	423	1 859
Ulyanovskaya	13	11 502	4 485 (39%)	155	687

Since October 2017, regional activists
- studied epidemiological data,
- studied regulatory documents on assurance of BMS,
- submitted requests for information to government officials,
- conducted 20 interviews with specialists at AIDS Centers and clinics,
- surveyed 89 HIV-positive mothers,
- exchanged information and experience with one another.

[1]Reference. HIV infection in the Russian Federation as of November 1, 2017. Central Research Institute of Epidemiology Rospotrebnadzor. http://aids-centr.perm.ru/images/4/hiv_in_russia/hiv_in_rf_11.12.2017.pdf

Regional advocates have proven to be successful in collecting the data. This project resulted in several bridges being built between women affected by HIV and healthcare professionals. Joint efforts were made to improve availability of BMS as part of HIV-prevention by fixing the identified gaps in the system.

Photo of activist-researchers

This project serves as model for conducting similar research in other regions in Russia and should expanded to include other issues related to protecting the rights of women living with HIV.

Regulation of BMS provision varies regionally: same times available to all women unable to produce milk, or offered to low-income women, or based on HIV-positive serostatus and/or other medical reasons. However, it is not always available everywhere.

The survey showed that
- Only 44% of HIV-positive women were told during pregnancy about their eligibility to receive BMS;
- A set of documents is required in order to received BMS, where available;
- Two-thirds of women received formula;
- Only 25% received a full supply;
- 10% received BMS only once;
- 55% of the women needed to change formulas because they were not suitable for their infants;
- Only 14.5% received a different formula;
- Social assistance to women is associated with formal income, not only for medical reasons.

There were a lot of documents and a certificate of income, and a certificate from the place of residence, and from the pediatrician, copies of my documents and children's documents-they were all handed over to the social protection authorities.

Some providers reported stockouts in the purchasing of BMS, insufficient quantity, and the inability to provide another formula if one is unsuitable for the child. Some providers used BMS as a motivation to visit the AIDS center more often.

Young mothers noted that they do not see diversity or the choice of mixture. With allergy or intolerance, it is impossible to make a replacement, and they themselves buy BMS. Sometimes this amount becomes very large for the family - about $ 100 per month.

Activists analyzed the situation and came to the conclusion that the optimal solution to the situation may be the provision of BMS to HIV-positive women with a child under 6 months at the AIDS center using federal and regional budgets for HIV prevention for this purpose.

I applied for social protection by providing the necessary documents, but they refused me. I divorced, I have three children, and my monthly income is 34,000 rubles, they said that I do not need compensation and child support.

www.evanetwork.ru

МАМА В КУРСЕ

КТО ФИНАНСИРОВАЛ

Johnson & Johnson, AbbVie

ОБЪЕМ ФИНАНСИРОВАНИЯ

544 264 рубля

ПЕРИОД РЕАЛИЗАЦИИ ПРОЕКТА

1.01.2018 — 30.09.2018

ЦЕЛЬ ПРОЕКТА

Повышение приверженности к лечению ВИЧ-положительных мам после рождения ребенка

СУТЬ ПРОЕКТА

Во время беременности, заботясь о будущем своего ребенка, женщина принимает назначенные препараты и следует рекомендациям врача, но после рождения ребенка прерывает АРВ-терапию. Причин отказа от лечения может быть множество — нехватка времени, недостаток информации, разные виды зависимостей, постродовая депрессия. Мы писали статьи, снимали видеоролики и проводили вебинары, чтобы повысить информированность как самой ВИЧ-положительной женщины о возможности продолжения приема АРВТ после рождения ребенка, так и специалистов и активистов о необходимости обсуждения с ВИЧ-положительными беременными женщинами опции продолжения приема АРВТ после рождения ребенка.

РЕЗУЛЬТАТЫ РАБОТЫ

В рамках проекта

ВЫШЛО
29
публикаций в профильных и непрофильных СМИ

БОЛЕЕ
40
публикаций вышло в социальных сетях

ПРОВЕДЕНО
4
вебинара для ВИЧ-положительных женщин с детьми, а также специалистов, работающих с ними

ПОДГОТОВЛЕНО
10
коротких видео, в которых ВИЧ-положительная женщина обсуждает со своими собеседниками аспекты приверженности лечению после рождения ребенка

МЕДИАЦЕНТР ПРАВИТ
ДНЕВНИК
Санкт-Петербург
topspb.tv
Книжная Лавка Писателей
7:00 - покормить ребёнка
8:00 - принять АРВП!
12:00 - дневной сон

Проведена ***пресс-конференция***, посвященная вопросам приверженности лечению ВИЧ-положительных беременных женщин и женщин с детьми в Санкт-Петербурге и Ленинградской области. В качестве спикеров выступили Владимир Борисович Мусатов, заместитель главного врача по медицинской части СПб ГБУЗ «Городская инфекционная больница №30», Светлана Юрьевна Семикова, заместитель главного врача по организационно-методической работе Центра по профилактике и борьбе со СПИД и инфекционными заболеваниями Ленинградской области, Анна Иванова, PR-специалистка ассоциации «Е.В.А.», Ольга Еремеева, равная консультантка ассоциации «Е.В.А.». По итогу пресс-конференции вышло более 15 публикаций как в петербургских СМИ (например, ***gazeta.spb***), так и в федеральных медиа (***«Российская газета»***, ***телеканал «НТВ»*** и так далее).

В рамках проекта врач акушер-гинеколог Светлана Уфимцева подготовила брошюру для специалистов, работающих с ВИЧ-положительными матерями, «Грудное вскармливание и ВИЧ-инфекция».

Мы опубликовали и распространили в социальных сетях ***инфографику*** по материалам исследования факторов, влияющих на приверженность лечению ВИЧ-положительных женщин в течение 2-х лет после рождения ребенка.

Составили ликбез на тему ВИЧ и материнства для родительского портала «Нет, это нормально»: ***«ВИЧ и беременность: что нужно знать, как правильно реагировать и где получить поддержку»***. Подготовили ***материал*** о том, как организованы детские комнаты и уголки в СПИД-центрах разных городов России. Собрали ***монологи ВИЧ-положительных мам*** для родительского портала «Нет, это нормально». С помощью публикаций на порталах ***«Такие дела»***, ***«Новая газета»*** и ***«СПИД-центр»*** рассказали о том, как наши равные консультанты работают с ВИЧ-положительными мамами.

...РАЗВИВАЛИ

«Е.В.А.» продолжает свое развитие в качестве методического центра для активистов, специалистов помогающих профессий и НКО. На сайте «Е.В.А.» собираются описания лучших практик — наиболее интересных региональных программ и разработок с указанием контактов координаторов успешных проектов.

ОКРУЖНЫЕ ФОРУМЫ

КТО ФИНАНСИРОВАЛ

Фонд помощи в области СПИДа (AHF Россия)

ОБЪЕМ ФИНАНСИРОВАНИЯ

862 013,17 рублей

ПЕРИОД РЕАЛИЗАЦИИ ПРОЕКТА

1.06.2018 — 30.11.2018

ГЕОГРАФИЯ ПРОЕКТА

Уральский округ, Приволжский округ

ПАРТНЕРЫ ПРОЕКТА

РОФ «Новая жизнь»

ЦЕЛЬ ПРОЕКТА

Повысить потенциал сообщества ВИЧ-положительных женщин и активистов, работающих в области ВИЧ, развить лидерство и компетентность для решения актуальных проблем, а также определить основные задачи и цели в женском движении

СУТЬ ПРОЕКТА

Специалисты «Е.В.А.» организовывают и проводят окружные форумы, приглашая к участию активистов, специалистов, волонтеров, сотрудников НКО, работающих в округе в сфере ВИЧ с фокусом на женщинах.

РЕЗУЛЬТАТЫ РАБОТЫ

Проведено 2 окружных форума.

УРАЛЬСКИЙ ФОРУМ

14–15 сентября в Екатеринбурге состоялся ***Уральский окружной форум*** для специалистов, которые помогают женщинам, затронутым ВИЧ. В мероприятии приняли участие 30 человек.

Участники Форума определили приоритетные цели на 2019 год

- Улучшение коммуникации между активистами и сотрудниками НКО;
- Создание реестра НКО, организаций, оказывающих социальные услуги;
- Обмен опытом по увеличению государственного финансирования НКО, работающих с ключевыми группами;
- Популяризация услуг, предоставляемых НКО, среди общего населения;
- Улучшение качества доступа людей из мест лишения свободы к медицинским услугам;
- Сбор данных о доступе ВИЧ-положительных женщин, переживших насилие, к кризисным центрам, убежищам.

В рамках форума был разработан план по реализации приоритетных целей, а также участники начали формирование единой базы с данными уральских НКО и активистов.

ОТЗЫВ УЧАСТНИЦЫ ФОРУМА НАТАЛЬИ УСТЮЖАНИНОЙ,

члена ассоциации «Е.В.А.»,
директора РЦ «Поколение» (Тюмень):

«Я хотела получить какой-то новый намек, найти новое направление реализации проектов, ведь в ежедневной рутине они начинают казаться одинаковыми. Когда мы обсуждали работу в дискордантных парах, я это новое направление для себя нащупала. То есть нужно будет еще определиться с форматом, обсудить с партнерами, но план уже есть».

ПРИВОЛЖСКИЙ ФОРУМ

26–27 октября в Казани состоялся ***Приволжский окружной форум*** для специалистов, работающих в сфере ВИЧ. Мероприятие посетили 28 человек.

Участники Форума определили приоритетные цели на 2019 год:

- Защита прав ВИЧ-положительных людей, планирующих взять под опеку/попечительство, усыновить ВИЧ-положительных детей;
- Улучшение доступа к диагностике ВПЧ;
- Включение равных консультантов, социальных работников, психологов в процесс подготовки, обучения гинекологов;

- Фиксация кейсов по медицинским нарушениям;
- Поиск новых источников обеспечения ВИЧ-положительных женщин заменителями грудного молока и обмен информацией среди сообщества людей, живущих с ВИЧ.

В рамках Форума активисты составили подробный план активностей по каждому направлению с указанием сроков реализации и ответственных за исполнение, а также разработали единую базу НКО в сфере ВИЧ по Приволжскому федеральному округу (с указанием основных направлений работы и контактов).

ОТЗЫВ УЧАСТНИЦЫ ОЛЬГИ МЕЛЕШИНОЙ,

директора Фонда «СТЭП» (Нижний Новгород):

«Важно, что в бурных обсуждениях нам удалось выработать пошаговые схемы для достижения положительных результатов по всем обсуждаемым вопросам.Для меня как для руководителя организации самым полезным стал блок о финансировании».

КООРДИНАЦИОННО-АНАЛИТИЧЕСКИЙ ЦЕНТР ПО РАЗВИТИЮ ИНИЦИАТИВ В СФЕРЕ ОКАЗАНИЯ ПОМОЩИ ЖЕНЩИНАМ, ЗАТРОНУТЫМ ЭПИДЕМИЕЙ ВИЧ И ДРУГИМИ СОЦИАЛЬНО ЗНАЧИМЫМИ ЗАБОЛЕВАНИЯМИ

КТО ФИНАНСИРОВАЛ

Фонд CAF Россия

ОБЪЕМ ФИНАНСИРОВАНИЯ

2 532 159,27 рублей

ПЕРИОД РЕАЛИЗАЦИИ ПРОЕКТА

2.07.2018 — 31.12.2018. Проект продолжается.

ГЕОГРАФИЯ ПРОЕКТА

Города присутствия членов ассоциации «Е.В.А.» (34 города)

ПАРТНЕРЫ ПРОЕКТА

СГОО «Умка», БФ «Вектор жизни», АНО «РЦПН «Поколение»

ЦЕЛЬ ПРОЕКТА

Развитие лидеров сообщества ВИЧ-положительных женщин, содействие в укреплении региональных СО НКО, оказывающих женско-ориентированные услуги.

СУТЬ ПРОЕКТА

Ассоциация «Е.В.А.» проводит обучающие мероприятия, вебинары, встречи, консультации, публикует методические материалы как для активистов, так и для специалистов и руководителей НКО, поддерживает участие лидерок сообщества в стажировках, обучающих программах и форумах.

E.B.A.

РЕЗУЛЬТАТЫ РАБОТЫ

Увеличено финансирование программ на ключевые группы населения, учитывающих гендерный подход в работе, в **4** регионах РФ (Тюмень, Оренбург, Ленинградская область и Санкт-Петербург) в рамках поддержки проектов от Консульства Нидерландов, Фонда Президентских грантов, AIDSFond. Получена поддержка в размере более **20 млн** рублей.

72 активистки-лидерки, в том числе ВИЧ-положительные женщины из регионов России, улучшили свои навыки в сферах профилактики ВИЧ и насилия, а также организационного развития СО НКО. Для достижения этой задачи проведены не только личные встречи, но снято **62** вебинара и видеоблога, которые размещены на сайте организации в общем доступе.

Собрано **8** дайджестов рабочих обсуждений членов ассоциации «Е.В.А.». Проведен анализ наиболее активных членов, типичных тематических обсуждений.

Обеспечено участие лидерок СО НКО в 22 Международной конференции по СПИДу (AIDS 2018) в Амстердаме, в частности — участие ВИЧ-положительной активистки Марии Годлевской, которая выступала на ***церемонии открытия конференции***.

Организован мониторинг данных по проявлениям партнерского насилия в отношении ВИЧ-положительных женщин, определены барьеры при получении мест в шелторах ВИЧ-положительными женщинами в 14 регионах: обязательное предоставление справки об отсутствии острой стадии ВИЧ, у справки нет формы, ее сложно получить. Предварительный анализ данных показал, что около 70% ВИЧ-положительных женщин, переживших насилие, не обращаются за помощью. Ключевые причины: отсутствие веры в том, что получат помощь, и чувство стыда.

Ко Дню рождения ассоциации «Е.В.А.» была организована ***открытая лекция*** гинеколога для привлечения внимания общественности к проблемам женского здоровья и ситуаций нарушения прав женщин при получении медицинской помощи и способов снижения случаев дискриминационных практик.

Мы проанализировали наиболее актуальные виды поддержки для наших членов. Благодаря анализу мы увидели, что для членов сохраняется ценность быть причастным к сетевой структуре, а именно:

- получать и обмениваться информацией с другими членами, поддерживая горизонтальные связи;
- участвовать в супервизии для совершенствования навыков оказания помощи клиентам с хроническими заболеваниями по правовым вопросам;
- получать поддержку для участия в стажировках, обучении, форумах.

БРОШЮРА «УСТАЛОСТЬ ОТ ПРИЕМА АРВТ»

ЧТО ДЕЛАТЬ, ЕСЛИ УСТАЛОСТЬ ОТ ПРИЕМА АРВТ ВСЕ ЖЕ НАСТУПИЛА ПО ПРИЧИНЕ НЕДОСТАТКА ПОДДЕРЖКИ?

Психолог Центра СПИД

"Безусловно, группы взаимопомощи, но не каждый пойдёт на раскрытие своего статуса, поэтому здесь полезную роль играет общение в интернете. Главное – поднять этот вопрос с тем специалистом, которому ты доверяешь, и специалист поможет".

Инфекционист Центра СПИД

"Первое, что позволяет профилактировать сход с терапии, – это контакт с врачом или медсестрой, с равным консультантом. Второе – поддержка окружения, особенно если мы, врачи, работаем с окружением пациента. Потом принятие диагноза, ну и, конечно, комфортный прием препаратов, чтобы был облегчен механизм получения таблеток без жестких рамок".

Возможные варианты преодоления усталости:

Со стороны пациента:

1. Строить доверительные отношения с врачом.
2. Обращаться за поддержкой на группы взаимопомощи (в том числе, общаясь в Интернете), к равным консультантам.
3. Строить и укреплять отношения с близкими.
4. Обращаться к психологу или психотерапевту в случае аутостигматизации (самоограничения себя в социальных контактах из-за страха, что другие люди будут обязательно негативно относиться к человеку с ВИЧ-инфекцией).

Со стороны специалиста:

1. Выстраивать доверительные отношения с пациентами.
2. Способствовать облегчению доступа к получению помощи.
3. Направлять пациентов к консультантам, психологам и т.д.
4. Использовать возможность получать препараты доверенными лицами в случае необходимости (такой способ не может использоваться часто из-за необходимости регулярно сдавать кровь для оценки результатов лечения).

РЕЗЮМЕ: усталость часто может быть результатом недостатка поддержки, одиночества, необходимости скрывать свой диагноз ото всех, отсутствия контакта с врачом, отсутствия людей, которым можно доверять. Напишите возможные способы улучшения ситуации в вашем случае.

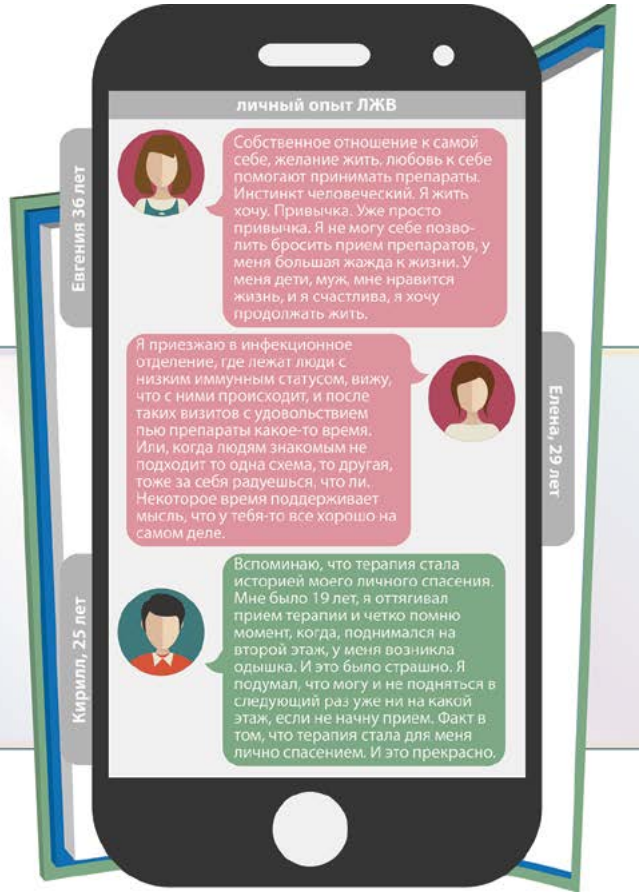

КТО ФИНАНСИРОВАЛ

EATG

ОБЪЕМ ФИНАНСИРОВАНИЯ

137 988,26 рублей

ДАТА ПУБЛИКАЦИИ

7.02.2018

ЦЕЛЬ ПРОЕКТА

Усталость от приема АРВТ — это состояние, при котором человек, живущий с ВИЧ, не в силах продолжать полноценный прием препаратов. Брошюра направлена на сохранение приверженности лечению человека с ВИЧ, столкнувшегося с подобным состоянием

РЕЗУЛЬТАТ ПРОЕКТА

Опубликована информационная брошюра ***«Усталость от приема АРВТ»***. Она содержит отзывы людей, столкнувшихся с усталостью от приема лекарств, комментарии врачей-инфекционистов и психологов о причинах возникновения усталости, а также короткие удобные рекомендации о том, как поддержать людей в подобной ситуации, ссылки на полезные ресурсы и исследования.

СТРУКТУРА РАСХОДОВ АССОЦИАЦИИ «Е.В.А.» В 2018 ГОДУ (ВКЛЮЧАЯ КОММЕРЧЕСКУЮ ДЕЯТЕЛЬНОСТЬ)

Оплата труда проектных сотрудников и услуг физ. лиц по договорам ГПХ **16 569 854,76 ₽**	Налоги, взносы и др. обязательные платежи **3 241 621,09 ₽**	Проведение программных мероприятий **6 960 857,90 ₽**
Аренда офиса (вкл. коммунальные платежи) **480 125,47 ₽**	Приобретение оборудования, комплектующих, мебели **165 702,77 ₽**	Расходы на связь, интернет и содержание веб-сайта **148 649,52 ₽**
Административные и офисные расходы (в т. ч. оплата труда АУП, канцтовары, почтовые услуги, аудит, ПО, банковские комиссии, курсовые разницы и т. д.) **975 395,58 ₽**	Прочие расходы (возврат остатков донорам) **114 886,00 ₽**	**ИТОГО:** **28 657 093,09 ₽**

E.B.A.

evanetwork.ru

ГОРЯЧАЯ ЛИНИЯ

+7 (921) 913-03-04

ТЕЛЕФОН ГОРЯЧЕЙ ЛИНИИ СЕТИ Е.В.А. ОТВЕЧАЕТ С ПОНЕДЕЛЬНИКА ПО ПЯТНИЦУ, 10.00 – 19.00

OFFICE@EVANETWORK.RU